



Paroles de Pie

N° 116 – Octobre 2024

Sommaire

Ra'pie'des actualités

Atelier Osez l'Vélo de Bourgoin-Jallieu

10 ans déjà !

42^{ème} Fête aux marrons !

Passez dire un petit bonjour

A la découverte des araignées !

Pisaura mirabilis

Cherchons bénévole pour dossiers eau...

Le barrage du Rhône à Saint-Romain-de-Jalionas ne se fera pas !

Concours de la carte de vœux 2025

Créatifs, créatives : ce message est pour vous !

L'APIE s'oppose à la ZAC 'Techno II'

Prolongement de la zone logistique

Le jour de la nuit

Animation à l'Isle d'Abeau

En route vers le trophée des ABC !

Un périple cycliste en Bretagne

Récit

Calendrier trimestriel : automne 2024

Rendez-vous mois

Pour vous inscrire :

contact@apie-asso.net / 04 74 95 71 21

. **Jeudi 3/10, dès 17h :**
démontage de vélos et repas partagé à l'atelier de Bourgoin-Jallieu

. **Dimanche 6/10, 9h :**
découverte des oiseaux d'eau, Villefontaine. Sur inscription à l'APIE.

. **Samedi 12/10, 9h-12h :**
découverte de la Bourbre, L'Isle d'Abeau. Inscription auprès de la médiathèque de L'Isle d'Abeau.

. **Samedi 12/10, 19h-21h :**
découverte de la faune nocturne, L'Isle d'Abeau. Sur inscription à l'APIE.

. **Mardi 16/10, 10h-12h :** **Balade nature secrète à l'Etang de Fallavier, St Quentin Fallavier.** Sur inscription à la CAPI.

. **Samedi 19/10, toute la matinée :** **Permanence migration et comptage des oiseaux, St Jean de Bournay.**

. **Samedi 19/10, dès 14h :** **Préparation conviviale des marrons, siège de l'APIE, Villefontaine.**

. **Dimanche 20/10, dès 11h :** **42^{ème} Fête aux marrons, Parc de Fallavier, rue de la Buthière, Villefontaine.**

. **Samedi 26/10, 13h30-17h :** **A la découverte des mousses, Bourgoin-Jallieu.** Sur inscription.

Vous avez découvert l'association récemment ?

Faites-nous part de vos impressions ! Et si vous désirez participer à la prochaine lettre « Paroles de pie », je vous invite à m'envoyer vos articles avec éventuellement une photo à contact@apie-asso.net avant le 25 du mois.

Ra'pie'des actualités



C'est la **clôture de l'Atlas de Biodiversité Communale des Balcons du Dauphiné** auquel l'APIE a contribué en réalisant l'inventaire des mammifères dont les chauves-souris, en partenariat avec Boris Blay.



Mission œdicnèmes : un survol des toitures de la zone logistique par drone thermique a été réalisé fin septembre. Cela a permis d'identifier **38 individus en rassemblement post-nuptial** !



L'APIE a rencontré **les exploitants du Marais des mûres** (<https://maraisdesmures.fr/>) à Bourgoin-Jallieu, afin de réaliser un diagnostic écologique sur leurs parcelles et augmenter le potentiel d'accueil de la biodiversité. Ce projet sera réalisé avec le soutien financier de l'association Terres de lien. (<https://terredeliens.org/>)



Les Vals du Dauphiné ont lancé un **beau projet de sensibilisation à l'environnement et de reconnexion à la nature** à l'échelle de leur territoire. L'APIE va donc entamer un cycle d'animations, dès cet automne, auprès de structures diverses, hors scolaires : centres de loisirs, centres de réinsertion, MJC, instituts médico-éducatif et autres structures sociales qui accueillent un public généralement peu au contact de la nature. Si vous connaissez des structures qui pourraient être intéressées par des animations nature financées par la Communauté de Communes, contactez-nous !



La Communauté de Communes des Balcons du Dauphiné décline sur son territoire la **Stratégie Nationale des Aires Protégées** (SNAP) établie en 2021. Dans ce cadre, l'APIE va réaliser plusieurs animations jusqu'en 2026 pour sensibiliser le grand public aux enjeux de la biodiversité et pour proposer une meilleure connaissance des milieux naturels du territoire. Gardez l'œil ouvert sur leur agenda <https://www.balconsdudauphine.fr/> !



En concertation avec l'APIE, la CAPI va réaliser **2 mares supplémentaires au sein de la Réserve Naturelle Régionale de St-Bonnet**, afin d'augmenter la capacité d'accueil pour les tortues Cistudes en prévision de la mise en assec de l'étang qui aura lieu en 2025.



La Fête aux marrons approche : nous avons besoin de petites mains courageuses pour la préparation des châtaignes le samedi 19 octobre. Également, si vous possédez du bois dont vous ne savez que faire, nous le prenons volontiers pour le feu qui permettra la dégustation ! Pour l'un ou l'autre de ces petits coups de main, contactez-nous ! 😊



La Marche des collines organisées par la Communauté de Communes COLL'In a attiré de nombreux randonneurs, au départ de Charantonnay. L'APIE se trouvait sur leur chemin en proposant de découvrir la **mare pédagogique récemment creusée sur la commune**. Une belle mare bien végétalisée, avec de nombreux petits invertébrés aquatiques ont permis de faire découvrir aux petits et aux plus grands que même un si petit espace regorge de biodiversité !



Les **animations scolaires redémarrent fort** pour ce mois d'octobre. Croisons les doigts pour que la pluie ne s'en mêle pas trop et que les enfants puissent sortir dans les meilleures conditions !



Atelier Osez l'Vélo de Bourgoin-Jallieu

10 ans déjà !

Par Clément et Guy

Vous connaissez les activités de promotion du vélo de l'APIE auprès des élus, des publics sociaux, dans les écoles, mais surtout lors de nos permanences hebdomadaires dans nos ateliers de Bourgoin-Jallieu et de Villefontaine.

Pour célébrer cet anniversaire ensemble, nous vous proposons une soirée ciné-débat autour du film [Together We cycle](#) le 15 novembre à 19h à la Maison du Département de Bourgoin-Jallieu.

Ce temps festif, de rencontres et de discussions sera l'occasion de remercier tous les bénévoles qui se sont investis dans toutes nos activités autour d'un documentaire. Ce film raconte comment la culture vélo a émergé aux Pays-Bas à partir des années 70 jusqu'à nos jours. A l'issue de la diffusion, un débat sera animé par Orélie Guillot, responsable des projets mobilité à l'AGEDEN en présence de Vincent Chriqui, Vice-président en charge de la mobilité à la CAPI, Maire de Bourgoin-Jallieu, d'Etienne Demur, Vice-président de la FUB (Fédération des Usagers de la Bicyclette) et d'Axel Thieulin pour l'APIE afin de permettre à toutes et tous d'échanger autour de l'évolution de la culture vélo en France et des opportunités de développer ce mode de transport efficace et durable.

La soirée sera organisée par les bénévoles de l'APIE mais le nombre de places étant limité, il faut vous inscrire soit en cliquant sur le lien ci-dessous soit en scannant le QR code ou en contactant l'APIE : olv@apiie-asso.net ou 06 72 98 39 35.



- <https://www.helloasso.com/associations/association-porte-de-l-isere-environnement/evenements/les-10-ans-de-l-atelier-velo-de-bourgoin-jallieu>

Pour mémoire, retrouvez ci-dessous les quelques dates marquantes des 10 premières années des activités Osez l'Vélo.

2010/2011 idée au sein de l'APIE d'un atelier vélo associatif, solidaire et participatif en Nord-Isère.

Financement pluriannuel acté par la CAPI dans le cadre du schéma directeur vélo (50 % du budget annuel maximum)

2012 : création de l'Agence de Mobilité du Nord-Isère dans le but de développer les services à la mobilité autres que la voiture individuelle. Rapidement l'Agence de Mobilité NI et l'APIE vont travailler en partenariat pour des animations vélo.

Stage de deux semaines « création et gestion d'un atelier vélo associatif » à l'atelier le Recycleur à Lyon pour Guy.

2012/2013 : recherche d'un local et financements. Animations contrôle technique vélo pour des fêtes du vélo à la Tour du Pin et Bourgoin-Jallieu puis à la demande de l'Agence de Mobilité NI ou de collectivités.

Guy et Sylvain, initiateurs du projet d'atelier, ont été rapidement accompagnés par d'autres bénévoles de l'APIE. Ces animations ont permis de rencontrer les futurs adhérent-e-s et bénévoles pour le démarrage de l'atelier.

2014 : réponse positive du Conseil Général à notre proposition de création d'un atelier vélo en réponse à leur appel à projet « économie sociale et solidaire ».

Septembre : location du local 9 rue de l'Escot à Bourgoin-Jallieu. La surface de 103 m², la proximité des gares SNCF et bus bien desservies, un espace de stationnement pour les adhérents qui potentiellement viendraient d'un rayon d'une vingtaine de kilomètres alentours correspondent à ce que nous souhaitons pour ouvrir un atelier.

Octobre : ouverture de l'atelier le 25 octobre et embauche de Guy en contrat aidé 24h hebdomadaires pour 1 an. Le contrat aidé sera renouvelé en octobre 2015 en 35h. En octobre 2016 le contrat aidé passe à un CDI de 35h hebdomadaires.

Automne 2016 : formation à l'entretien de différents organes mécaniques vélos pour les bénévoles mécanos. Sept séances en fin de journée pour sept bénévoles. Réalisation de fiches techniques disponibles à l'atelier.



Octobre 2017 et octobre 2018 : formation mécanique vélo et pédagogie assurée par deux salariés de l'atelier du Chat Perché de Lyon pour une quinzaine de bénévoles d'Osez l'Vélo et financée par la Fondation de France. Deux week-ends pour chaque session.

Janvier 2018 : 3^{ème} permanence hebdomadaire le mercredi après-midi de 15h à 19h pour répartir l'accueil du public sur la semaine en plus des permanences du vendredi après-midi et du samedi matin proposées depuis l'ouverture.

Janvier 2020 : 1000^{ème} don de vélo.

Septembre 2021 : millième adhésion pour participer aux activités Osez l'Vélo de l'APIE. Nouvel adhérent devenu bénévole à l'accueil illico !

30 novembre 2021 : 5^{ème} anniversaire de l'atelier avec barnums dans la cour, musique et flonflons, apéritif concocté par les bénévoles et l'occasion d'échanger sur les années passées et futures d'Osez l'Vélo.

Septembre 2021 : Une rencontre a lieu entre les bénévoles de l'APIE et de Vélo-Villefontaine pour discuter des actions à mener ensemble pour promouvoir le vélo sur notre territoire.

31 décembre 2021 : Guy part à la retraite et est remplacé comme salarié par Clément.

Mai 2022 : Après plusieurs demandes de l'APIE et de Vélo-Villefontaine, la mairie de Villefontaine attribue un local à l'APIE pour ouvrir un atelier vélo dans le quartier de Servenoble.

Été 2022 : Un groupe de bénévoles part visiter les ateliers de la [CLAVette Lyonnaise](#).

Septembre 2022 : Un dossier de présentation de ce futur atelier est rédigé pour présenter son fonctionnement et son financement.

Avril 2023 : Après réfection et mise aux normes d'accès au public, la mairie de Villefontaine remet les clés du local de 57m² à l'APIE. Quelques semaines de travaux d'aménagements par les bénévoles auront suffi pour ouvrir le 27 mai 2023.

Novembre 2023 : Ouverture d'une seconde permanence hebdomadaire à l'atelier Osez l'Vélo de Villefontaine le mercredi après-midi.

Mai 2024 : Un an de l'atelier Osez l'Vélo de Villefontaine

Septembre 2024 : Embauche d'un second salarié pour soutenir les activités Osez l'Vélo de l'APIE.

Novembre 2024 : Dixième anniversaire et longue vie aux activités Osez l'Vélo.



42^{ème} Fête aux marrons !

Passez dire un petit bonjour 😊



organise

DIM. 20 OCTOBRE

42^{ème}

FÊTE

AUX MARRONS
et de l'environnement

AU PARC DE FALLAVIER, DÈS 11H



Atelier vélo - Animations nature - Forum associatif

Marché producteurs - Buvette et restauration

42^{ème} FÊTE

AUX MARRONS

Et de l'environnement

Dimanche 20 octobre 2024 dès 11h, Parc de fallavier



Animations nature



Atelier Osez l'Vélo de l'APIE



Marché provisoire (prévoir vos cabas)



Stands et forum associatif



Animation musicale



Activités diverses pour les enfants



Crêpes, gaufres, Marrons chauds



Buvette et petite restauration

A la découverte des araignées !

Pisaura mirabilis

Par Lisa Fillon

Une année à la découverte des Araignées !

Passionnée par les araignées depuis toujours, je vous propose de découvrir au fil de l'année 12 espèces d'araignées aux mœurs et coutumes assez intrigantes ...

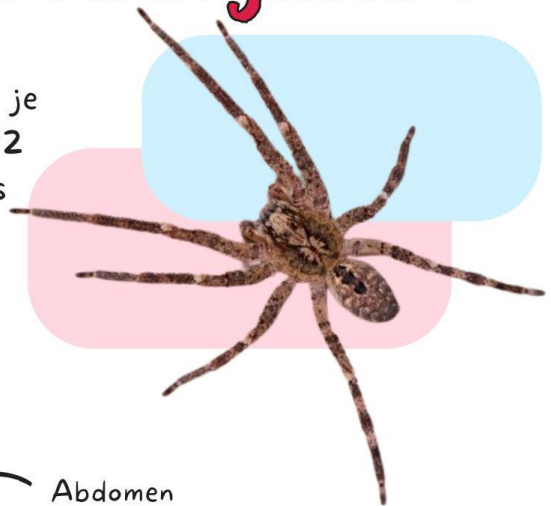

Quelques notions pour comprendre mon charabia :

L'anatomie :

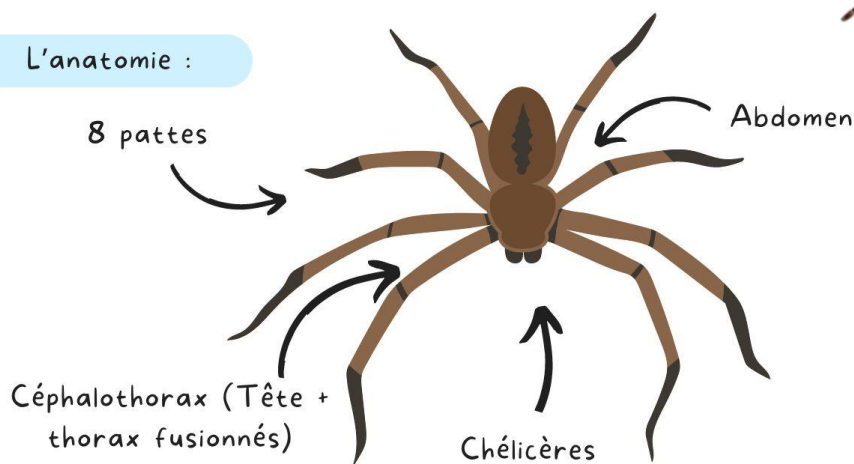

Les groupes :

Les araignées tisseuses de toiles

Les araignées chasseuses

La plupart des araignées chassent "au filet", c'est-à-dire qu'elles tissent des toiles avec lesquelles elles capturent des proies aériennes ou terrestres.

Les autres capturent activement leurs proies en pratiquant une chasse à l'affût ou à l'approche. Ce sont des espèces avec une excellente vue.

La Pisaura mirabilis

L'admirable maman

Araignée chasseuse de la famille des Pisauridae (5 espèces de Pisaura en France). Elle fait entre 10 et 15 mm, de couleur brune claire ou foncée.

Sur le céphalothorax on observe une bande sombre divisée dans la longueur par une ligne claire.

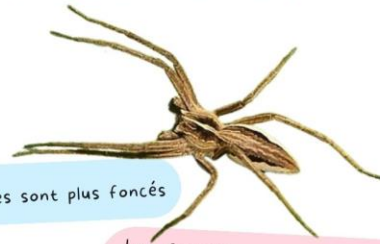

Les mâles sont plus foncés

Les femelles sont un peu plus grandes



Le pic d'observation est en mai - juin et jusqu'à juillet pour les femelles.

Elle apprécie les milieux ouverts arborés tel que des lisières de forêts ou des vergers.

C'est une espèce très commune et répandue.

Pour sa femelle, le mâle prépare toujours un petit cadeau. Il capture une proie et l'emballage dans du papier cadeau en soie. Puis il le lui apporte dans ses chélicères.



Pour offrir son présent à sa femelle, il se redresse et écarte ses pattes comme un crabe. Il lui tend le cadeau et fait de petites vibrations avec ses pattes. La femelle s'approche et goûte la proie. Si cela lui plaît, ils passeront à l'étape suivante ... 

Quelques temps après, la femelle tisse un sac pour protéger ses œufs. Elle le garde toujours avec elle, et le transporte dans ses chélicères pendant des semaines. Le cocon contient entre 100 et 280 œufs.



Au moment de l'éclosion, elle construit un nid en dôme de 5cm au sommet d'une plante.

Elle dépose ses petits et monte la garde sur le cocon. Les jeunes se serrent en boule dans le dôme.

En cas de dérangement tous les petits s'enfuient, et leur mère s'attaque à l'agresseur.

"C'est l'ensemble de ces comportements très particuliers qui vaut à cette espèce d'être qualifiée d'admirable ou de remarquable." INPN

Extrait du Portrait de l'Inventaire National du Patrimoine National, c'est la classe ! 





Cherchons bénévole pour dossiers eau...

L'APIE cherche quelqu'un de motivé(e) par la gestion de l'eau et les zones humides sur le Nord-Isère pour représenter l'APIE à la Commission Locale de l'Eau de la Bourbre (la 'CLE'). Dans cette structure officielle sont représentés les collectivités locales, l'Etat et l'Agence de l'Eau, agriculteurs, apiculteurs, pêcheurs, industriels et associations d'environnement (FNE/APIE). La CLE est importante, car elle décide puis met en application (avec l'établissement intercommunal EPAGE) le SAGE (Schéma d'Aménagement et de Gestion de l'Eau) qui est un document légalement opposable à l'urbanisme et aux projets politiques. La CLE prend donc des décisions importantes, par exemple délimiter quelles zones humides ou zones de captage d'eau seront protégées. L'une des deux personnes qui participent actuellement à la CLE Bourbre pour FNE pense prendre sa retraite (merci à Jean-Claude pour ses années d'engagement et de conviction pour l'eau !). Nous cherchons donc quelqu'un pour travailler avec Christopher, qui suit la CLE depuis quelques années (et qui souhaite continuer !), avec l'appui des salariés de FNE Grenoble, de l'APIE et de Lo Parvi. La CLE est un lieu de rencontres passionnant entre enjeux politiques, techniques /environnementaux et réglementaires, et un lieu de rencontres passionnés entre élus et acteurs de notre territoire. Cela peut vous intéresser ? Contacter l'APIE contact@apie-asso.net

Le barrage du Rhône à Saint-Romain-de-Jalionas ne se fera pas !

L'Etat a annoncé l'abandon du dernier projet d'aménagement hydroélectrique du Rhône, qui aurait impacté cette section non artificialisée du Rhône, ainsi que l'espace naturel protégé de la confluence Ain-Rhône et l'aval de la Bourbre. Cette décision suit l'enquête publique où de nombreuses organisations et personnes se sont opposées à ce projet, dont les dommages à l'environnement étaient bien plus importants que la production d'énergie renouvelable prévue. L'Etat donne comme raison principale de cette décision les impacts du barrage sur les deux futurs réacteurs nucléaires EPR2 prévus au Bugey (Dauphiné Libéré du 30/8/2024). A ce jour, il reste cependant en question dans la concession de la CNR (Compagnie Nationale du Rhône) une écluse et la mise en navigabilité, projet qui semble aujourd'hui être reconnu comme inutile et soutenu par personne, mais qui n'a pas à ce jour été annulé. Aujourd'hui, il semble important de développer et proposer un projet de protection et de gestion écologique de ce secteur du Rhône, entre la Réserve Naturelle du Haut-Rhône et le site classé de la Confluence Ain-Rhône, qui pourrait aboutir à sa protection pérenne. Sinon, l'arrêt du barrage obtenu cet été risque d'être temporaire : les archives nous rappellent que ce barrage avait déjà été 'arrêté', après de forts engagements des associations, avec le classement de la Confluence Ain-Rhône en 1990 !

Concours de la carte de vœux 2025

Créatifs, créatives : ce message est pour vous !

A vos crayons, feutres, pinceaux, bâtons de colle, appareil photo ou autre logiciel de création...

N'oubliez pas qu'il n'y a nul besoin d'être un grand artiste, il suffit juste d'avoir l'inspiration et de retranscrire tout ça. Peinture, collage, dessin, art graphique, photo, etc. : tout est possible pour nous concocter une jolie carte qui sera envoyée aux adhérents ainsi qu'aux différentes collectivités et acteurs du territoire dans notre message annuel de meilleurs vœux. La carte sera aussi présente dans la signature de mails de tous les salariés pendant tout le mois de janvier. Évidemment, le grand gagnant ou la grande gagnante se verra remettre un présent lors de notre repas festif de fin d'année, à la mi-décembre.

Tout est permis, mais n'oubliez pas les impératifs qui doivent figurer sur votre œuvre : une pie, un vélo et "2025". Comme tout a une fin, ce concours aussi! La date limite d'envoi est le mardi 10 décembre, minuit.

Nota bene: transmission de la création sous format numérique .pdf ou .jpeg/jpg (max 3 Mo) à contact@apie-asso.net. Bien indiquer sur document libre joint au fichier : nom et prénom de l'auteur + cession de tous les droits sur l'image. Nous avons hâte de découvrir vos œuvres! Merci pour votre participation 😊

L'APIE s'oppose à la ZAC 'Techno II'

Prolongement de la zone logistique

L'APIE a rejoint le collectif d'organisations opposées au projet de ZAC dit « Parc Techno II » consistant à prolonger la zone logistique / commerciale le long de la RD 1006 entre La Verpillière et Vaulx-Milieu.

Ce projet de 64 ha impactera :

- des terrains productifs agricoles, transformés en goudron et entrepôts, contrairement à l'objectif de 'Zéro Artificialisation Nette' d'espaces naturels et agricoles posé par la Loi Climat et Résilience 2021 et par le projet de Directive Européenne sur la protection des sols. Nous rappelons l'avis de la Mission Régionale d'Autorité Environnementale [2018](#) « ... *L'absence de justification du projet au regard des autres solutions possibles, tant en termes d'implantation qu'en termes de surfaces ou encore de phasage, alors que son impact sur l'environnement (en particulier en matière de consommation d'espaces naturels et agricoles et de maintien des fonctionnalités écologiques) est important ...le projet de ZAC, au global comme au niveau de son phasage, porte sur des emprises très importantes dont l'ampleur n'est pas justifiée.* »
- la biodiversité, et notamment les corridors (connexions écologiques) nord-sud (voir l'avis du Conseil National de Protection de la Nature [2019](#))
- l'hydrographie (ruissellements, écoulements ...) sur la nappe de et à proximité de la Bourbre

L'APIE demande aux promoteurs de ce projet (CAPI, SARA) d'étudier sérieusement la densification des très grandes surfaces de ZAC existantes de notre territoire (Sétives, Chesnes - Saint Exupéry ...), en lieu et place de nouvelles de constructions consommatrices d'espace (aucun étage, parkings extérieurs ...) et l'utilisation de surfaces actuellement délaissées sur ces zones, plutôt que de continuer à sacrifier nos terres à vil prix en détruisant l'agriculture et l'environnement de notre territoire.

Le jour de la nuit

Animation à l'Isle d'Abeau

Par Fanny Richard



Dans le cadre de l'évènement national « Le jour de la nuit » (jourdelanuit.fr) l'APIE réalisera une animation sur la faune nocturne **le samedi 12 octobre de 19h à 21h à la ferme Chaffard**, à l'Isle d'Abeau. Cet événement permet de sensibiliser le public à l'importance de préserver une bonne qualité de ciel nocturne. A cette occasion, une présentation de différentes espèces sera faite : chouette effraie, papillons de nuit, chauves-souris, afin de permettre aux curieux de s'informer sur le cycle de vie de ces espèces. Pour vous inscrire, contactez la mairie de l'Isle d'Abeau.

En route vers le trophée des ABC !

Par Fanny Richard

Un Atlas de la Biodiversité Communale est une démarche communale ou intercommunale visant à inventorier les habitats naturels et les espèces (faune et flore) sur un territoire bien défini. L'objectif est d'améliorer les connaissances de la biodiversité de la zone concernée afin de mieux la protéger et de la valoriser auprès de tous les acteurs locaux. C'est à la fois un outil de connaissance, de sensibilisation et d'aide à la décision.

L'idée est de cartographier les enjeux de biodiversité et d'établir un programme d'actions à long terme pour préserver et/ou restaurer le patrimoine naturel.

C'est dans cet esprit que la Communauté de Communes des Balcons du Dauphiné, motivée par l'association Lo Parvi, a lancé l'un des plus ambitieux projet d'ABC de la région. Grâce à un large soutien financier de l'Office Français de la Biodiversité, 20 communes de l'intercommunalité ont fait l'objet d'inventaires sur près de deux années consécutives. Papillons, reptiles, amphibiens, oiseaux, libellules, mousses, poissons, ... ce sont au total 12 groupes d'espèces qui ont été passés au peigne fin.

L'APIE a pris en charge la réalisation de l'inventaire des mammifères. Grâce à un fructueux partenariat avec l'expert naturaliste Boris Blay (Blazius expertise), chargé des inventaires micromammifères, il a été possible de recenser 20 espèces de chauves-souris, 17 espèces de micromammifères et 15 espèces de mammifères pour un total dépassant 1 600 observations. Différentes méthodes ont été utilisées pour collecter les données : pose de pièges photographiques, recherche de traces et indices, pose de balises enregistreuses à ultrasons, recherche de gîtes à chauves-souris, ...

L'ABC a permis d'améliorer considérablement les connaissances naturalistes du territoire de l'Isle Crémieu, avec près de 20 000 données collectées en moins de 2 ans et 21 443 ha d'habitats naturels cartographiés sur les 20 communes.



(© Mattia Maglio)

De belles découvertes ont été faites tout au long des inventaires. Ainsi, une donnée de *Pterygoneurum sampaiianum* (photo ci-contre), minuscule mousse, mesurant moins de 1 mm, a été découverte et est actuellement la seule observation française récente !

Suite à ce travail, 20 kakémonos ont été minutieusement et remarquablement élaborés par Elsa. 4 vidéos pédagogiques ont par ailleurs été réalisées dans le cadre du projet. L'APIE a également animé 4 sorties nature sur les chauves-souris durant l'été 2023 et l'été 2024.

Car, si l'objet premier d'un ABC est d'acquérir de la connaissance, c'est également un formidable outil de sensibilisation et d'information auprès de tous les publics (habitants, élus, pêcheurs, chasseurs, agriculteurs, ...).



© Elsa Paget

L'ABC en images !



Petit rhinolophe



Cavité naturelle avec présence de Grands rhinolophes



Axel et Damien en pleine prospection spéléo



Grenier d'une maison abandonnée à Corbelin, favorable aux chauves-souris



Colonie de Murins à oreilles échancrées trouvée chez un particulier à Saint-Marcel-Bel-Accueil



Soirée décorticage de pelotes à l'APIE sous la supervision de Boris Blay



48°F/8°C

Martre des pins



API3 ○ ⓘ 9 °C 48 °F 27/04/2023

Renard roux



API3 ○ ⓘ 6 °C 42 °F 17/04/2023 23:22:43

Chat forestier



0000 ○ ⓘ 8 °C 46

Castor d'Europe

A l'issue de ces inventaires, un immense travail de cartographie et de rédaction a été produit. Des cartes spécifiant les enjeux à l'échelle de chaque commune et 33 fiches action ont été définies afin de poser les grandes orientations à donner pour l'après ABC. La synthèse des résultats et l'ensemble des outils réalisés dans le cadre de ce projet pharaonique seront disponibles dès le mois d'octobre en libre consultation sur le site internet des Balcons du Dauphiné.

Et maintenant ?

Après deux ans de travail, tout n'est pas terminé. Il faut maintenant faire vivre et poursuivre ce travail sur le long terme, à travers la prolongation des inventaires, l'organisation d'événements autour de la biodiversité et, surtout, en prenant mieux en compte les milieux naturels et les espèces sauvages inventoriées dans les politiques locales et les documents d'urbanisme.

Enfin, pourquoi ne pas proposer une candidature aux Trophées des ABC qui visent à récompenser et faire connaître des projets exemplaires d'Atlas de la Biodiversité Communale ? C'est la volonté de l'intercommunalité qui participera sous peu à cette remise des prix. Souhaitons-leur bonne chance !

Pour terminer, l'équipe de l'APIE tient à remercier chaleureusement tous les bénévoles qui se sont impliqués de près ou de loin dans ce beau projet et ont pleinement contribué à sa réussite !!!



A bientôt pour un nouveau projet d'ABC 😊

Un périple cycliste en Bretagne

Récit

Par Laurence et Henri-Pierre

Notre projet était de terminer la Vélodyssée entre Nantes et Roscoff (nous avons déjà à notre actif Nantes Hendaye) dans un premier temps et de poursuivre par une partie de la Vélomaritime qui s'étire de Roscoff à Bray Dunes dans les Hauts de France dans un second temps. Nous avons stoppé comme prévu à Saint Malo pour bifurquer en direction de Rennes puis Redon (C'est la V42 ou Régalante). Le périple est d'environ 1000 km.

Entre Bourgoin-Jallieu et Nantes : le train.

La réservation des vélos est obligatoire et payante entre Lyon et Nantes. En période d'affluence, nous sommes partis le 27 août, prévoyez de devoir jouer au porteur de valises... Les emplacements réservés aux vélos sont occupés par nombre de valises et sacs qu'il vous faudra déménager vous-même car malgré vos appels ils n'appartiennent à personne hormis si vous annoncez que vous allez les déposer sur le quai comme bagage abandonné...c'est magique. Le sujet train-vélo mérite à lui seul un article, peut-être une autre fois.

La Vélodyssée

Entre Nantes (n'hésitez à prendre du temps) et Roscoff, c'est la Vélodyssée qui suit le canal Nantes Brest. La bifurcation se fait à Carhaix Plouguer. C'est un chemin de halage qui suit le canal ou d'anciennes voies ferrées notamment à partir de Carhaix. Une seule, non deux difficultés : une montée un peu difficile mais pas très longue à Mûr de Bretagne, une autre plus longue cependant en sortie de Morlaix en direction de Roscoff.

En longeant le canal le paysage est parfois monotone n'hésitez pas à vous échapper (La Gallicy, Rochefort en terre, Rohan, Josselin. A Morlaix la traversée du Viaduc est sympa elle se fait à pied). Vous croiserez de nombreux pêcheurs qui pratiquent le « no kill », toutes sortes de vélos, de nombreux oiseaux. Si vous aimez les écluses...

La ville de Roscoff (à visiter) est le point zéro de la Vélodyssée et de la Vélomaritime. C'est aussi l'embarcadère pour l'Irlande et l'Angleterre ainsi que pour l'île de Batz.



La Vélomaritime

Nous avons découvert sur cet itinéraire que la Bretagne n'est pas plate comme le reste de la terre *non là je m'é gare*. Cet itinéraire se compose pour l'essentiel de voies partagées : pensez à être vus, visibles. Pays de vélo, les automobilistes sont respectueux des cyclistes. Il s'agit pour l'essentiel de petites routes parfois pas très larges. Le balisage est parfois absent mais il y a toujours un breton à même de vous renseigner.

Nous voici donc partis sur une partie de la Côte de Granit Rose (Trebuden Tréguier Perros Guirec Paimpol (ou bien entendu vous vous promènerez sur les falaises*) Saint Brieuc (je vous conseille la maison du vélo...qui se trouve à proximité de la gare en centre-ville mais qui se mérite...). Lannion Erquy, Matignon et son hôtel, Pleslin et enfin Saint Malo.

La route des falaises est simplement sublime...le sentier côtier l'est tout autant, vous passerez par Ploumanac'h et bien d'autres lieux. Il ne faut pas hésiter à s'échapper et mettre pied à terre. La baignade est autorisée si vous aimez l'eau froide et les marées. Il s'ajoute d'immenses plages de sable pas encombrées on se demande pourquoi. Le franchissement de viaducs reste impressionnant merci de chemin de fer (comme quoi je ne suis pas rancunier les voies sont désaffectées).

La baie de Paimpol vous donne accès à l'île de Bréhat.

Le département d'Ille et Vilaine se caractérise par une absence flagrante de marquage de la vélomaritime. Et plus encore sous une pluie battante. Il a plu tous les jours durant notre périple. Nous n'avons cependant sorti nos capes de pluie qu'à une seule reprise. Nous avons hormis ce jour essuyé que quelques pluies éparses. Nous étions équipés en conséquence.

Saint Malo, cité corsaire se visite : prenez votre temps même sous la pluie.... Les remparts etc.

La Régalante ou V42 est très récente. Cette voie verte n'est pas toujours inscrite comme telle.

Nous avons quitté Saint-Malo par la mer et sous les embruns...pour rejoindre Dinard. Dinard est en face de Saint-Malo la traversée dure 20 minutes à la gare d'arrivée vous devrez pousser votre vélo pour franchir quelques escaliers pourvus d'un rail.

Prenez un peu de temps à Dinard mais plus encore à Dinan et Rennes. On retrouve après Dinard une partie du chemin effectué (l'ancienne voie ferrée). J'ai pour ma part beaucoup plus apprécié la descente le long du canal qui nous amène à Redon, la nature est beaucoup plus luxuriante...enfin pour terminer notre périple en train Redon Nantes et Nantes Lyon. Cette fois pas de problème entre Nantes et Lyon pour les vélos car hors vacances scolaires.

Pour nos hébergements essentiellement en gîtes, chambres d'hôtes et hôtels que nous réservions parfois en toute dernière minute. Pour l'essentiel siglés « accueil vélo ». Quelques conseils : vêtements de pluie, nos couvre sacs nous ont été utiles (jaunes fluo) pour assurer notre visibilité. Nous n'avons rencontré aucun problème mécanique pas même une crevaison. Les cyclistes sont des aventuriers nous avons échangé avec certains d'entre eux qui effectuaient un tour d'Europe en mini vélo munis d'un guide expliquant le nombre d'arbres après lesquels il fallait tourner (des anglais), une mini caravane tractée par deux vélos ...









Merci aux copains de l'atelier Osez l'velo de Bourgoin-Jallieu qui m'ont aidé à préparer nos vélos voyageurs.

La durée de notre périple s'est étendue entre le 28 août et le 11 septembre. Nos étapes ont oscillé entre 45 et 90 km en fonction de nos humeurs en VTC « semi musculaire ». La batterie n'est pas amovible ce qui n'a pas toujours simple à charger. Notre utilisation de l'assistance électrique étant à minima.

*Il n'y a aucune falaise à Paimpol, les Paimpolais pas rancuniers ont érigé à la gloire de l'auteur de la fameuse « paimpolaise » une statue.

Calendrier trimestriel : automne 2024

CALENDRIER TRIMESTRIEL : Automne 2024

Date		Activité	Type/animateur	Secteur	A savoir
Judi 3 octobre	Dès 17h	Démontage de vélos et repas partagé	Atelier avec Clément	Osez l'Vélo Bourgoin-Jallieu	 Prends ta clé à molette et ton sandwich !
Dimanche 6 octobre	9h	Découverte des oiseaux d'eau*	Balade avec Corentin	Villefontaine	 Venez les observer à la longue-vue et les reconnaître!
Samedi 12 octobre	9h-12h	Découverte de la Bourbre et de sa renaturalisation*	Balade avec Magali	L'Isle d'Abeau	 Inscriptions auprès de la Médiathèque de L'Isle d'Abeau Tel : 04 74 27 13 38.
Samedi 12 octobre	19h-21h	A la découverte de la faune nocturne*	Balade avec Fanny	L'Isle d'Abeau	 La nuit, la faune se réveille... Partez à la découverte des animaux nocturnes!
Mardi 16 octobre	10h-12h	Nature secrète à l'Etang de Fallavier*	Balade avec Magali	St Quentin Fallavier	 Découvrez l'étang de Fallavier autrement! Notre guide nature vous révèle ses secrets !
Samedi 19 octobre	Toute la matinée	Permanence migration des oiseaux	Atelier en extérieur avec Corentin	Route de Charantonnay, Saint-Jean de Bournay	 Comptage des oiseaux en migration, prenez vos jumelles
Dimanche 20 octobre	Dès 11h	 42 ^{ème} Fête aux marrons et de l'environnement	Stands, ateliers et petite restauration	Parc de l'Etang de Fallavier, Villefontaine	 Un cornet de marrons chauds à la main, venez découvrir en musique l'APIE et parcourir les stands de nos partenaires locaux
Samedi 26 octobre	13h30-17h	A la découverte des mousses*	Balade avec Sabine et Gentiana	Etang de Rosière, Bourgoin-Jallieu	 Ouvrez grand les yeux pour découvrir le monde des minuscules!
Mercredi 6 novembre	14h-16h	Le monde merveilleux des champignons*	Balade avec Marie-Noëlle et Corentin	St Didier de Bizonnes	 Qu'est-ce qu'un champignon? Quel est son rôle? Comment les reconnaître?
Judi 7 novembre	Dès 17h	Démontage de vélos et repas partagé	Atelier avec Clément	Osez l'Vélo Bourgoin-Jallieu	 Prends ta clé à molette et ton sandwich !
Samedi 9 novembre	9h-11h30	Immersion en forêt : faune et flore**	Balade avec Marie-Noëlle	Veyssilieu	 Animation portée par les Balcons du Dauphiné Inscriptions auprès de l'Office du Tourisme de Morestel Tel : 04 74 80 19 59
Vendredi 15 novembre	19h	10 ans Osez l'vélo Bourgoin-Jallieu	Soirée ciné-débat	Maison du département, Bourgoin-Jallieu	 Venez soufflez les bougies des 10 ans de notre atelier vélo! Un ciné-débat et de petites réjouissances pour célébrer ce long chemin parcouru!
Judi 5 décembre	Dès 17h	Démontage de vélos et repas partagé	Atelier avec Clément	Osez l'Vélo Bourgoin-Jallieu	 Prends ta clé à molette et ton sandwich !

Inscription obligatoire

Au 04 74 95 71 21
ou
contact@apie-asso.net

Siège de l'APIE

Du lundi au vendredi,
de 9h à 17h
Parc de Fallavier
2 Rue de la Buthière
38 090 Villefontaine
04 74 95 71 21
06 58 88 57 60
contact@apie-asso.net

Atelier vélos de l'APIE
« Osez l'Vélo »
06 72 98 39 35
olv@api-asso.net

Le mercredi de 15h à 19h
Le vendredi de 15h à 19h
et le samedi de 9h à 12h

9 rue de l'Escot
38300 Bourgoin-Jallieu

27 place de l'Echiquier
38090 Villefontaine